





FUNDACIÓN
RED DE SOBREVIVIENTES Y PERSONAS CON DISCAPACIDAD
EL SALVADOR

2025

Memoria de Labores

Índice

Mensaje de la Presidenta	3
Junta Directiva	4
Equipo de Trabajo	5
Visión y Misión	6
Nuestros programas	6
Línea Estratégica 1: Fortalecimiento y desarrollo sostenible	7
Línea Estratégica 2: Participación y articulación con la comunidad	8
Línea Estratégica 3: Autonomía y participación.	11
Apoyo entre iguales	11
Oportunidad Económica	13
Inclusión Social	18
Comunicaciones	21
Alianzas Estratégicas	24
Informe financiero 2025	27

MENSAJE DE LA PRESIDENTA

Estimadas amigas y estimados amigos:

El año 2025 representó un periodo lleno de desafíos, pero también de aprendizajes que nos han fortalecido como organización. Fue un año que nos enseñó a ser resilientes, a mantenernos firmes frente a las dificultades y, sobre todo, a redoblar nuestros esfuerzos para seguir acercando nuestros programas a las personas con discapacidad que más lo necesitan. Durante este año continuamos desarrollando iniciativas orientadas a fortalecer el bienestar, la participación y el ejercicio de derechos de las personas con discapacidad.

A través de nuestro programa de Apoyo entre Iguales, seguimos creando espacios seguros de escucha, acompañamiento y contención, donde las experiencias compartidas se transforman en fuerza colectiva. Sabemos que nadie comprende mejor los desafíos que enfrenta una persona con discapacidad que otra que ha recorrido un camino similar; por ello, seguimos fortaleciendo estos espacios de empatía, solidaridad y crecimiento.

Asimismo, avanzamos con nuestro programa de Inclusión Social, promoviendo la participación activa, la visibilización y el ejercicio pleno de los derechos de las personas con discapacidad en distintos espacios de la sociedad. Por su parte, el programa de Oportunidad Económica continuó impulsando acciones para que las personas con discapacidad no solo accedan a ingresos, sino también a dignidad, autonomía y reconocimiento de sus capacidades.

Este año también nos llevó a reflexionar sobre la importancia de fortalecer la sostenibilidad de nuestra labor. Comprendimos que, para continuar sirviendo a más personas y mantener nuestros programas en el tiempo, era necesario impulsar iniciativas que generarán recursos para la Fundación. En ese camino, dimos un paso importante al innovar en nuestro Taller de Reparación y Mantenimiento de Sillas de Ruedas, ofreciendo el servicio al público a precios accesibles. Con ello ampliamos nuestro impacto y abrimos una línea que contribuye a la autosostenibilidad institucional.

Asimismo, impulsamos el servicio de Atención Psicológica a precio accesible, manteniendo siempre nuestros principios de calidad, calidez y confidencialidad. Reconocemos que la salud mental es una necesidad urgente, y asumimos el compromiso de ofrecer un servicio digno y profesional al alcance de quienes más lo necesitan.

Además, creamos nuestra Línea Textil, donde elaboramos caminos de mesa, individuales, manteles, fundas para cojines, bolsos de manta y otros productos confeccionados por manos de personas con discapacidad. Cada pieza comercializada no solo representa un ingreso para la organización; también transmite un mensaje poderoso: las personas con discapacidad pueden aportar, crear, producir y transformar realidades.

Las demandas del sector de discapacidad son muchas y los recursos siguen siendo limitados. Sin embargo, lo que nunca ha sido escaso es el compromiso, la entrega y el esfuerzo de nuestro equipo de trabajo, que día a día impulsa la labor que mantiene viva a nuestra Fundación. Cada integrante ha demostrado que la vocación de servicio es más fuerte que cualquier obstáculo.

Miramos hacia el futuro como un reto y una oportunidad, con la convicción de que seguiremos creciendo, innovando y sirviendo con la calidad que se requiere. Y agradecemos a todas las organizaciones y personas que han creído en nosotros por permitir que, a lo largo de estos 17 años, nuestro trabajo haya impactado la vida de tantas personas con discapacidad y sus familias.

Seguimos adelante, con esperanza y la firme determinación de no detenernos.

Con gratitud y compromiso,

Msc. Patricia Andreu

Presidenta de Junta Directiva
Fundación Red de Sobrevivientes y Personas con Discapacidad

JUNTA DIRECTIVA

PATRICIA CAROLINA ANDREU CANALES
Presidenta

ANTONIO AGUILAR MARTÍNEZ
Vicepresidente

LUCY DEL CARMEN PANAMEÑO DE GALDÁMEZ
Secretaria

ELÍAS EDUARDO BARRIERE GUERRA
Tesorero

MARTA CELINA HERNÁNDEZ DE VENTOZA
Vocal

SONIA GUADALUPE RUBIO PADILLA
Vocal

EQUIPO DE TRABAJO



De pie de izquierda a derecha: Jonatan González, Gerente Administrativo y Financiero; Iris Montes, Psicóloga; Mario Díaz, Gerente de Operaciones; Elda Portillo, Servicios Generales; César Noyola, Coordinador de Taller de Sillas de Ruedas y Evelyn Martínez, Coordinadora de Comunicaciones.

Sentadas de izquierda a derecha: Estela Valiente, Promotora; Carolina Enamorado, Coordinadora de Proyecto; Marta Celina Hernández; Ingridh Valle, Asistente contable; Jackeline Vásquez, Promotora.

NUESTRA MISIÓN

Promover, defender, incidir, facilitar, concientizar y empoderar a la sociedad, para lograr la inclusión y el cumplimiento de los derechos humanos de las personas con discapacidad desde una perspectiva de interseccionalidad.

NUESTRA VISIÓN

Ser una organización líder y referente en discapacidad, que impulsa una sociedad inclusiva y garantiza el pleno ejercicio de los derechos humanos de las personas con discapacidad, tanto individual como colectivamente, a nivel nacional y regional.

NUESTROS PROGRAMAS

La fundación enfoca sus esfuerzos en lograr el desarrollo integral de las personas con discapacidad, lo cual realiza a través de la implementación de los programas:

Apoyo entre iguales

Brindamos orientación y acompañamiento a personas con discapacidad y sus familias en su recuperación física y emocional, gestionando además la donación de equipos de movilidad para apoyar su inclusión y bienestar.

Oportunidad Económica

Impulsamos la independencia económica de personas con discapacidad y sus familias mediante inserción laboral, apoyo a emprendimientos y pequeños negocios, y fortalecimiento de Grupos Locales de Ahorro y Crédito (GLAC), promoviendo oportunidades sostenibles e inclusivas.

Inclusión Social

Desde el Programa Formación Integral, promovemos los derechos de las personas con discapacidad, fortalecemos su organización comunitaria y desarrollamos acciones de visibilización para garantizar su participación activa y el reconocimiento pleno de sus derechos.

LÍNEA ESTRATÉGICA: FORTALECIMIENTO Y DESARROLLO SOSTENIBLE

Fortalecimiento de Capacidades Institucionales en Atención Psicosocial.

Se llevó a cabo la socialización del *Modelo Especializado y Protocolo de Atención Psicosocial* dirigida al equipo técnico de la Fundación Red de Sobrevivientes. Esta actividad se desarrolló conforme a la planificación establecida, contando con la participación activa de todo el personal.

Durante la jornada, el equipo tuvo la oportunidad de conocer de primera mano los lineamientos, enfoques y procedimientos contenidos en el documento institucional, fortaleciendo así sus capacidades para la atención integral. La socialización fue facilitada por la Coordinadora de la Unidad de Atención Psicológica, a inicios del año, garantizando una adecuada comprensión y apropiación del modelo por parte del personal.









Fortalecimiento Institucional en Prevención de Lavado de Dinero y Gestión de Riesgos.

En el marco del fortalecimiento de las capacidades institucionales, se desarrollaron procesos formativos dirigidos al personal de la Fundación en materia de prevención de lavado de dinero y gestión de riesgos. En total, se llevaron a cabo tres jornadas de capacitación.

Las temáticas abordadas incluyeron: lavado de dinero, prevención de riesgos y debido proceso, contribuyendo a mejorar los conocimientos y competencias del equipo para la identificación, manejo y mitigación de posibles riesgos, así como para el cumplimiento de la normativa vigente.

LÍNEA ESTRATÉGICA: PARTICIPACIÓN Y ARTICULACIÓN EN LA COMUNIDAD

Festivales comunitarios en el marco de la conmemoración del Día Internacional de las Personas con Discapacidad.

En el marco de la conmemoración de fechas clave relacionadas al Día Internacional de las Personas con Discapacidad, se desarrollaron 2 festivales comunitarios en los distritos de Santiago Texacuangos y Santo Tomás, en el departamento de San Salvador.

Asimismo, la Fundación Red de Sobrevivientes brindó acompañamiento a otras actividades conmemorativas realizadas en los distritos de Quezaltepeque, Tonacatepeque y Mejicanos, en articulación con organizaciones locales de personas con discapacidad.

Estos espacios promovieron la visibilización de derechos, la participación comunitaria y el fortalecimiento del trabajo articulado en favor de la inclusión.







Participación Institucional y Reconocimiento en la Defensa de los Derechos de las Personas con Discapacidad.

En el marco de la conmemoración del Día de las Personas con Discapacidad a nivel nacional, la Fundación Red de Sobrevivientes participó en un evento organizado por la Procuraduría para la Defensa de los Derechos Humanos, realizado en un hotel de la capital.



Durante esta actividad, la Fundación recibió un reconocimiento por su labor como organización defensora de los derechos humanos de las personas con discapacidad, destacando su compromiso y trayectoria en la promoción de la inclusión, la igualdad y el respeto a la dignidad de esta población.

Fortalecimiento de la Inclusión Comunitaria a través de Procesos Organizativos.

En el marco del fortalecimiento de la inclusión comunitaria, se desarrollaron jornadas de formación y seguimiento dirigidas a estructuras organizativas locales en los distritos de intervención del proyecto PODER, ejecutado con el apoyo de la Agencia de Cooperació Italiana para el Desarrollo y Educaid.

A partir de la fusión entre los Comités de Inclusión Comunitaria y los Grupos de Estimulación Comunitaria (GECOS), se implementó un proceso de seguimiento orientado a consolidar esta nueva estructura organizativa. Como resultado, se realizaron seis reuniones de seguimiento por cada comité en los cuatro distritos de intervención, alcanzando un total de 24 reuniones durante el período.

Estas jornadas permitieron fortalecer las capacidades organizativas, promover la participación activa de las personas con discapacidad y sus familias, así como dar continuidad a los procesos comunitarios orientados a la inclusión y el ejercicio de derechos.







Articulación Territorial para la Promoción de la Inclusión y el Desarrollo Comunitario.

Durante el año 2025, se fortaleció la coordinación del trabajo territorial a través de las Oficinas Municipales de Atención a Personas con Discapacidad (OMADIS), consolidando alianzas estratégicas para la implementación de acciones a nivel comunitario.



Esta articulación se desarrolló especialmente en los distritos de El Carmen, San Martín, Tonacatepeque, Quezaltepeque e Ilopango.

La coordinación con estas instancias permitió facilitar la implementación de actividades en territorio, fortalecer los procesos de organización comunitaria y promover el desarrollo de acciones de manera más eficiente, en beneficio de las personas con discapacidad.

Participación en espacios de diálogo: Mesa Permanente de Personas con Discapacidad (PDDH).

Como Fundación Red de Sobrevivientes, se participó en 6 reuniones de trabajo de la Mesa Permanente de Personas con Discapacidad, coordinada por la Procuraduría para la Defensa de los Derechos Humanos (PDDH). En este espacio, la institución reconoció el trabajo de la Fundación como promotora y defensora de los derechos humanos de las personas con discapacidad.
Asimismo, se brindó apoyo en la realización de 2 ferias comerciales impulsadas por dicha entidad, en las que participaron 8 personas con discapacidad emprendedoras, beneficiarias de la Fundación, contribuyendo al fortalecimiento de sus iniciativas económicas y su inclusión social.

17° Aniversario de Fundación Red de Sobrevivientes y Personas con Discapacidas

Este año celebramos con alegría y gratitud el 17.° aniversario de la Fundación Red de Sobrevivientes y Personas con Discapacidad, conmemorando un recorrido lleno de retos, aprendizajes y logros que reafirman nuestro compromiso con la construcción de una sociedad más justa e inclusiva.

Como parte de la celebración, se desarrolló un espacio de convivencia con beneficiarios, asociaciones aliadas y cooperantes, en el que se destacó la resiliencia de las personas con discapacidad y se reconoció el compromiso del equipo de trabajo, cuya dedicación fortalece nuestra misión.

Agradecemos profundamente a Dios y a todas las personas e instituciones que han hecho posible este camino, reafirmando nuestro propósito de seguir promoviendo la inclusión.









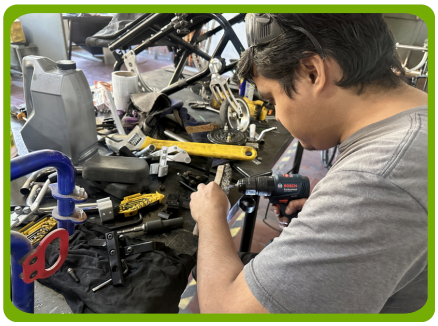

LÍNEA ESTRATÉGICA: AUTONOMÍA Y PARTICIPACIÓN

PROGRAMA APOYO ENTRE IGUALES

Gestión de donaciones de equipos de movilidad y ayudas técnicas para personas con discapacidad.

Con el objetivo de mejorar la movilidad y la capacidad auditiva de las personas con discapacidad atendidas por la Fundación, durante el presente año se realizó la entrega de un total de 75 ayudas técnicas.

Estas incluyeron 57 sillas de ruedas, 10 bastones, 2 pares de muletas, 1 par de bastones canadienses, 1 andadera y 5 aparatos auditivos, contribuyendo significativamente a la autonomía, inclusión y calidad de vida de las personas beneficiarias.



Visitas domiciliares para la aplicación de Peer Consulting.

Con el propósito de dar seguimiento a la metodología de apoyo entre iguales (peer consulting), durante el período se realizaron un total de 28 visitas domiciliares, en las que participaron 18 mujeres y 10 hombres.

A través de estas intervenciones, se implementó de manera práctica la metodología de peer consulting, brindando acompañamiento y apoyo a personas con discapacidad que requerían fortalecimiento en esta área, favoreciendo así su bienestar y desarrollo personal.







Capacitación en Primeros Auxilios Psicológicos para líderes y lideresas con discapacidad.

Se llevó a cabo una capacitación en Primeros Auxilios Psicológicos en el distrito de San Luis Talpa, departamento de La Paz, con la participación de 25 personas con discapacidad y sus familiares.

Este proceso formativo permitió fortalecer el liderazgo de las personas participantes, así como promover el desarrollo de habilidades y técnicas orientadas a la atención y manejo de crisis emocionales, contribuyendo al bienestar integral de las personas con discapacidad.











Atención psicológica individual.

Durante el año, un total de 32 personas con discapacidad y cuidadores recibieron atención psicológica individual en espacios seguros a nivel institucional y territorial, a través de la Unidad de Atención Psicológica (UNAP) de la Fundación.

De las personas atendidas, 29 fueron mujeres y 3 hombres. Este acompañamiento contribuyó significativamente a la mejora de la salud mental y el bienestar emocional de las personas beneficiarias, brindando herramientas para la atención y recuperación frente a situaciones de violencia basada en género.



OPORTUNIDAD ECONÓMICA

Orientación sociolaboral para personas con discapacidad.

Durante el presente año, un total de 21 personas con discapacidad recibieron orientación sociolaboral enfocada en la búsqueda de empleo.



De este grupo, 15 personas corresponden a jóvenes formados en el taller de sillas de ruedas, mientras que el resto fueron jóvenes que acudieron directamente a la Fundación en busca de apoyo. Este proceso permitió brindar herramientas clave para mejorar sus oportunidades de inserción laboral y promover su autonomía económica.

Jornadas de sensibilización dirigidas a empleadores (desayunos empresariales).

Con el objetivo de fortalecer la sensibilización del sector empresarial, durante el presente año se desarrollaron 3 jornadas dirigidas a empleadores, bajo la modalidad de desayunos empresariales.

Dos de estas jornadas se realizaron en el marco del proyecto PODER, mientras que la tercera se llevó a cabo como parte de una consultoría brindada a la organización FUSALMO. En este proceso, además, se elaboró una Guía práctica para la inclusión laboral de personas con discapacidad, como herramienta para promover entornos laborales más inclusivos.









Formación técnica y clausura de módulos en reparación y mantenimiento de sillas de ruedas.

Con el propósito de dar continuidad al funcionamiento del taller de reparación y mantenimiento de sillas de ruedas, se desarrolló un proceso de formación técnica dirigido a jóvenes con discapacidad.

En esta capacitación participaron 15 jóvenes, quienes adquirieron conocimientos y habilidades en áreas como soldadura, tapicería, pintura, así como en la reparación y mantenimiento de sillas de ruedas, fortaleciendo sus competencias para la inserción laboral y el autoempleo.

Como resultado de este proceso formativo, se llevó a cabo la clausura de la promoción correspondiente al año 2025, logrando la graduación de 15 personas con discapacidad que completaron satisfactoriamente los módulos de formación profesional, fortaleciendo sus oportunidades de desarrollo e inclusión sociolaboral.











Implementación de servicios de reparación y mantenimiento de sillas de ruedas para la autosostenibilidad.

Durante el año, los servicios de reparación y mantenimiento del taller de sillas de ruedas se mantuvieron en funcionamiento conforme a lo planificado, garantizando la continuidad de este espacio como una iniciativa de generación de ingresos.

Asimismo, se fortaleció el modelo de autosostenibilidad mediante la incorporación de nuevas líneas de trabajo, entre ellas la venta y alquiler de sillas de ruedas, así como la apertura de una línea en el área textil. Estas acciones contribuyen a diversificar los servicios ofrecidos y a ampliar las oportunidades de desarrollo económico para las personas con discapacidad vinculadas al taller.









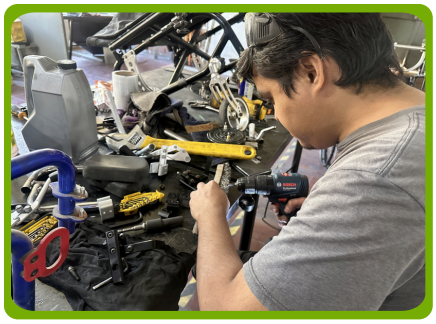

Acompañamiento a la atención de Grupos Locales de Ahorro y Crédito (GLAC).

En el marco del seguimiento a los procesos de intervención territorial de la Fundación, se brindó acompañamiento a un total de 10 Grupos Locales de Ahorro y Crédito (GLAC), ubicados en los distritos de Santo Tomás, Santiago Texacuangos (2), Zacatecoluca, San Pedro Masahuat, San Luis Talpa, San Martín, Tonacatepeque, El Carmen y Oratorio de Concepción.

Estos grupos se han mantenido en funcionamiento de manera activa, promoviendo la organización comunitaria y el acceso a alternativas de ahorro y crédito para personas con discapacidad, con el acompañamiento técnico de la Fundación.

Desarrollo de capacitaciones en temáticas de administración empresarial.

Como parte de los procesos de fortalecimiento de capacidades de las personas con discapacidad, se desarrollaron 2 capacitaciones en el área de administración y gestión de negocios.

La primera abordó la temática de mercado digital (ventas en línea) y se llevó a cabo en el Puerto de La Libertad. La segunda se enfocó en registros básicos administrativos y se realizó en el distrito de El Carmen, Cuscatlán.

Estos espacios formativos contribuyeron al desarrollo de habilidades empresariales, favoreciendo la generación de ingresos y el fortalecimiento de emprendimientos liderados por personas con discapacidad.




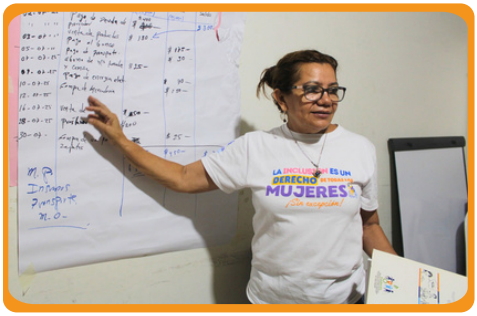




Asesoramiento técnico en tecnologías de la información para personas con discapacidad emprendedoras.



Durante el presente año, un total de 17 personas con discapacidad que desarrollan actividades productivas recibieron asesoramiento técnico en el uso de tecnologías de la información.

Este acompañamiento incluyó orientación sobre el manejo de plataformas virtuales y aplicaciones en línea, con el propósito de fortalecer la gestión y promoción de sus negocios, contribuyendo así a su desarrollo comercial y sostenibilidad económica.

Apoyo al fortalecimiento de iniciativas de negocio mediante capital semilla para personas con discapacidad.

Durante el año 2025, un total de 27 personas con discapacidad fueron apoyadas en el fortalecimiento de sus iniciativas productivas, de las cuales 15 son hombres y 12 mujeres.

Las principales actividades económicas impulsadas incluyen la venta de ropa, elaboración de platillos típicos, tiendas, venta de productos misceláneos y tortillerías, entre otras. Estas iniciativas se desarrollan en distintos distritos de los departamentos donde la Fundación tiene presencia: La Libertad, La Paz, San Salvador y Cuscatlán.

A través de este apoyo, se contribuye al fortalecimiento de los emprendimientos, promoviendo la generación de ingresos y la autonomía económica de las personas beneficiarias.











INCLUSIÓN SOCIAL

Festivales de inclusión comunitaria.

En el marco del proyecto PODER, se llevaron a cabo 7 festivales de inclusión comunitaria, organizados por los Comités de Inclusión en distintos territorios.

De estos, 2 se realizaron en el distrito de Santiago Texacuangos, 2 en Santo Tomás, 2 en Colón y 1 en Zaragoza. Las actividades contaron con la participación de personas con discapacidad, representantes municipales, centros educativos y otros actores locales.

Estos espacios promovieron la sensibilización, la participación activa y el fortalecimiento del tejido social, fomentando entornos más inclusivos en las comunidades intervenidas.











Fortalecimiento de comités de inclusión comunitaria.



Durante el 2025, se fortalecieron 4 comités de inclusión comunitaria mediante la implementación de jornadas formativas orientadas a mejorar sus capacidades organizativas y de incidencia, en los distritos de Colón, Zaragoza y en Santiago Texacuangos.

Asimismo, en el distrito de Zaragoza se llevó a cabo un proceso de articulación mediante la fusión entre comités de inclusión y GECOS, promoviendo una mayor coordinación y trabajo conjunto en favor de la inclusión comunitaria.

Intercambio de buenas prácticas con personas con discapacidad.

Con el objetivo de fortalecer conocimientos y promover el aprendizaje a partir de experiencias exitosas, se desarrolló un proceso de intercambio de buenas prácticas entre los distritos de intervención de la Fundación.

Inicialmente se contemplaban 4 intercambios; sin embargo, estos se articularon en un solo evento central, en el que participaron los cuatro comités de inclusión comunitaria. En esta actividad participaron 45 líderes, de los cuales 28 fueron mujeres y 17 hombres.

Este espacio permitió el intercambio de experiencias, el fortalecimiento de capacidades y la promoción de iniciativas inclusivas lideradas por personas con discapacidad.











Intercambio de buenas prácticas con personal docente.

Durante el año 2025, se desarrolló un proceso de intercambio de buenas prácticas con personal docente, el cual inicialmente contemplaba 2 intercambios, pero fue unificado en un solo espacio de encuentro.

En esta actividad participaron representantes de 12 centros escolares, sumando un total de 156 docentes (117 mujeres y 39 hombres), quienes compartieron experiencias relacionadas con procesos de sensibilización sobre los derechos de las personas con discapacidad, así como avances en la implementación de prácticas de educación inclusiva en sus respectivos centros educativos.

Este espacio fortaleció el intercambio de conocimientos y promovió la mejora de estrategias educativas inclusivas en los territorios intervenidos.











COMUNICACIONES

Campañas de Sensibilización sobre Derechos de las Personas con Discapacidad.

En el mes de diciembre, la Fundación Red de Sobrevivientes lanzó la campaña “Activemos la inclusión”, con el objetivo de sensibilizar y promover el respeto a los derechos de las personas con discapacidad.

Esta iniciativa se desarrolló en el marco de la conmemoración del Día Internacional de las Personas con Discapacidad, constituyéndose como un espacio para generar conciencia en la población sobre la importancia de la inclusión, la igualdad de oportunidades y la eliminación de barreras que limitan la participación plena de este grupo poblacional.

A través de esta campaña, se fortaleció la visibilidad de la temática y se reafirmó el compromiso institucional con la defensa de los derechos humanos de las personas con discapacidad.

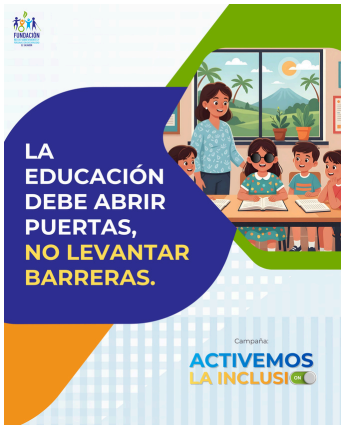



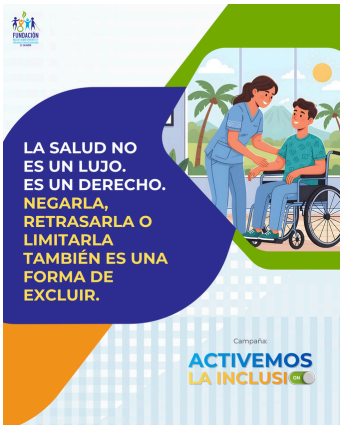

Campaña de Sensibilización “No hagamos cotidiano lo que hace daño”.

Durante el período comprendido entre enero y junio, la Fundación Red de Sobrevivientes implementó, a través de sus redes sociales, la campaña “No hagamos cotidiano lo que hace daño”.

El objetivo de esta campaña fue sensibilizar a la población sobre aquellas prácticas y conductas cotidianas que, aunque normalizadas, vulneran los derechos de las personas con discapacidad. A través de contenidos educativos y reflexivos, se promovió la identificación de estas acciones, fomentando cambios de actitud orientados al respeto, la inclusión y la garantía de derechos.

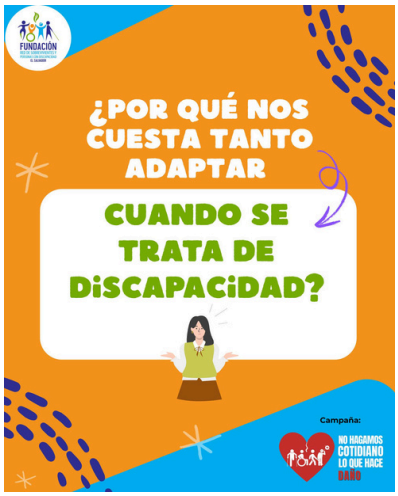

Esta iniciativa contribuyó a visibilizar formas sutiles de discriminación y a fortalecer la conciencia social en torno a la construcción de entornos más inclusivos.

Promoción de productos y servicios de personas con discapacidad a través de plataforma digital.

Con el objetivo de ampliar la visibilidad y comercialización de los productos y servicios de personas con discapacidad beneficiadas con capital semilla, se promovió su participación en la plataforma digital “Mercadito Digital Inclusivo” de la Fundación.

A través de esta iniciativa, un total de 22 personas con discapacidad lograron posicionar sus emprendimientos en un entorno digital, fortaleciendo su imagen comercial y contribuyendo al incremento de sus ventas e ingresos.















Fortalecimiento de la Visibilidad Institucional a través de Medios de Comunicación.

Durante el año, la Fundación Red de Sobrevivientes fortaleció su estrategia de comunicación institucional mediante una destacada cobertura en diversos medios de comunicación. Las actividades desarrolladas por la organización lograron posicionarse en espacios informativos, permitiendo visibilizar el trabajo realizado en favor de las personas con discapacidad.

Asimismo, la Fundación fue invitada a participar en programas radiales y televisivos, lo que representó una valiosa oportunidad para divulgar su quehacer institucional, compartir experiencias y sensibilizar a la población sobre la importancia de la inclusión y el respeto a los derechos humanos.

Estas acciones contribuyeron a ampliar el alcance de los mensajes institucionales, fortalecer la presencia pública de la organización y consolidar su reconocimiento como un referente en la promoción y defensa de los derechos de las personas con discapacidad en El Salvador.


72 Lunes

De Vida

UNA FORMACIÓN TÉCNICA PARA JÓVENES CON DISCAPACIDAD

TALLER DE SILLAS DE RUEDAS AMÍLCAR DURÁN TRABAJA DESDE 2021 APOYANDO A ESTE SEGMENTO DE LA SOCIEDAD.

«[LA REPARACIÓN DE SILLAS DE RUEDAS] ES LO QUE LA GENTE PIDE DÍA A DÍA, eso lo podemos hacer, pero si pensamos ya en fabricar una silla [de ruedas] todavía nos hace falta recurso».








De Vida

Lunes 73

«PRIMERO SE REALIZA UN SONDEO DEL ESTADO DE LA SILLA, luego se pasa a definir un presupuesto y por consiguiente a la reparación o mantenimiento».

FUNDACIÓN

17° Aniversario

EL TALLER DE LA ESPERANZA

20,500

600

Alianzas Estratégicas

Fortalecimiento de Alianzas Estratégicas Interinstitucionales.









Como parte del compromiso de fortalecer el trabajo articulado en favor de las personas con discapacidad y otros grupos en situación de vulnerabilidad, la Fundación Red de Sobrevivientes suscribió, durante el período, dos convenios de colaboración interinstitucional de gran relevancia estratégica.

El primero de estos acuerdos fue firmado con la Universidad Pedagógica de El Salvador, con el objetivo de promover espacios de formación académica, investigación aplicada y proyección social. A través de esta alianza, se busca generar oportunidades para el intercambio de conocimientos, el desarrollo de prácticas profesionales y la implementación de iniciativas que contribuyan a la inclusión y al respeto de los derechos de las personas con discapacidad.

El segundo convenio se estableció con la Fundación Viva Juntos por la Niñez, orientado a impulsar acciones conjuntas en beneficio de la niñez, especialmente aquella que se encuentra en condiciones de mayor vulnerabilidad. Esta colaboración permite articular esfuerzos para el desarrollo de programas y actividades que promuevan la protección, el bienestar y el desarrollo integral de niñas y niños, incluyendo aquellos con discapacidad.

Ambos acuerdos representan un paso significativo en la consolidación de redes de cooperación, fortaleciendo la capacidad institucional para responder de manera integral a las necesidades de la población atendida.

Sumando esfuerzos para el bienestar de las personas con discapacidad.

Gracias a la valiosa alianza con la Fundación Salvadoreña para la Salud y Desarrollo Humano (FUSAL), fue posible brindar apoyo directo a personas con discapacidad en situación de vulnerabilidad, mediante la entrega de víveres, medicamentos y colchones.

Esta acción tuvo un impacto significativo en la mejora de las condiciones de vida de las personas beneficiarias, contribuyendo a su bienestar, salud y dignidad. Expresamos nuestro profundo agradecimiento a FUSAL por su compromiso, solidaridad y confianza en la labor de la Fundación, siendo un aliado estratégico clave para continuar generando cambios positivos en la vida de quienes más lo necesitan.








Sumando esfuerzos para el bienestar de las personas con discapacidad.

Una de las acciones insignia de la Fundación es la gestión de sillas de ruedas para personas que no cuentan con los recursos necesarios para acceder a este tipo de ayuda técnica. En ese marco, durante el presente año se participó en una jornada formativa dirigida a subdistribuidores de Free Wheelchair Mission, facilitada por FUSAL, con el objetivo de fortalecer capacidades en la entrega adecuada y responsable de sillas de ruedas.

Estas acciones son fundamentales para garantizar que las ayudas técnicas lleguen a quienes más las necesitan, bajo un enfoque de derechos, accesibilidad y dignidad, asegurando que cada proceso esté centrado en las personas y no únicamente en la entrega del equipo.




Calzando oportunidades para la inclusión.

Uno de los resultados más significativos del trabajo con aliados estratégicos ha sido la entrega de calzado a personas con discapacidad, beneficiando a un total de 300 personas. Esta acción incluyó tanto pares de zapatos como calzado impar, adaptado especialmente para personas amputadas, respondiendo de manera digna y pertinente a sus necesidades.

Este apoyo representa mucho más que la entrega de un insumo básico; contribuye a la movilidad, la comodidad y la autoestima de las personas beneficiarias, impactando positivamente en su vida cotidiana.

Expresamos nuestro sincero agradecimiento a ADOC por su valioso compromiso y sensibilidad social, al sumarse a esta iniciativa que promueve la inclusión y mejora la calidad de vida de las personas con discapacidad. Su aporte ha sido clave para seguir construyendo una sociedad más equitativa y solidaria.











INFORME FINANCIERO 2025

Fundación Red de Sobrevivientes y Personas con Discapacidad de El Salvador

(Entidad Sin Fines de Lucro de Nacionalidad Salvadoreña)

Balance General al 31 de Diciembre de 2025

(Cifras expresadas en Dólares de Estados Unidos de América)

ACTIVO

CORRIENTE		**76,320.19**
Efectivo y Equivalentes al Efectivo	74,420.19	
Cuentas y Documentos por Cobrar	1,900.00	
NO CORRIENTE		**44,237.06**
Propiedad Planta y Equipo Propios- Al Costo	132,415.76	
Depreciación Acumulada Propiedad Planta y Equipo Propios- Al Costo	(88,178.70)	
TOTAL ACTIVO		**120,557.25**

PASIVO

CORRIENTE		**13,223.95**
Cuentas y Documentos por Pagar	3,384.95	
Donaciones en Administración	**9,839.00**	
FONDO PATRIMONIAL		**107,333.30**
Fondo Patrimonial Financiero	400.00	
Fondo Patrimonial Activo Fijo	44,237.06	
Fondo Patrimonial Excedentes	62,696.24	
Excedentes de Ejercicion Anteriores	29,632.02	
Excedente del Presente Ejercicio	33,064.22	
TOTAL PASIVO Y FONDO PATRIMONIAL		**120,557.25**

Licda. Patricia Carolina Andreu Canales
Representante Legal

FUNDACIÓN RED DE SOBREVIVIENTES Y PERSONAS CON DISCAPACIDAD EL SALVADOR

Aquino Carrillo & Asociados, S.A. de C.V.
Auditores Externos
Inscripcion CVPCPA 5893

AUDITOR ORLANDO AQUINO ALVARADO INSCRIPCIÓN No. 2019 CVPCPA REPÚBLICA DE EL SALVADOR

AQUINO CARRILLO & ASOCIADOS, S.A. DE C.V. INSCRIPCIÓN No. 5893 CVPCPA REPÚBLICA DE EL SALVADOR

Lic. Noe Jonatan Gonzalez Dominguez
Contador

CONTADOR
NOE JONATAN GONZALEZ DOMINGUEZ
INSCRIPCIÓN No. 4049
CVPCPA
REPÚBLICA DE EL SALVADOR



Fundación Red de Sobrevivientes y Personas con Discapacidad
www.reddesobrevivientes.org || fundacion@reddesobrevivientes.org